



CASISTICA DEL NUOTO



EDIZIONE GIUGNO 2023



“dietro ogni impresa c’è qualcuno che ha preso una decisione coraggiosa”

Peter Ferdinand Druker

			DATA
Redazione	Silvia Atzori	Docente Nazionale	
	Barbara Caloi	Docente Nazionale	
	Jacopo Rondinelli	Docente Nazionale	
	Chiara Tarantini		
	Simone Turcato		
Verifica	Davide Drudi	Consigliere GUG Settore Nuoto	
Approvazione		GUG Nazionale	
		Settore Nuoto della FIN	



Indice

Avvertenze per la consultazione del testo	4
Codifica delle Materie	5
CASIST/D DIREZIONE DELLE MANIFESTAZIONI	6
CASIST/P PARTENZA	19
CASIST/G GARA, NUOTATE, COMPOSIZIONE DELLE BATTERIE, SEMIFINALI, FINALI e SERIE.....	23
CASIST/C CRONOMETRAGGIO e PRIMATI.....	41
CASIST/R RECLAMI	62
CASIST/A AMMISSIONE ALLE COMPETIZIONI	71





Avvertenze per la consultazione del testo

- L'abbreviazione **R.T.** ha come significato “**Regolamento Tecnico di Nuoto**”;
- l'abbreviazione **N.O.** ha come significato “**Norme Organizzative comuni a tutte le specialità**”;
- l'abbreviazione **N.P.** ha come significato “**Norme Organizzative particolari per il Nuoto**”;
- l'abbreviazione **N.G.** ha come significato “**Normativa Generale Affiliazione e Tesseramenti**”;
- l'abbreviazione **R.O.** ha come significato “**Regolamento Organico**”;
- l'abbreviazione **C.N.** ha come significato “**Circolare Normativa**”;
- l'abbreviazione **P** ha come significato “**Piazzamento**”;
- l'abbreviazione **R.G.S.** ha come significato “**Regolamento di Giustizia Sportiva**”;
- l'abbreviazione **STAT** ha come significato “**Statuto Federale**”;
- l'abbreviazione **WA** ha come significato “**World Aquatics**”;



Codifica delle Materie

CASIST/D DIREZIONE DELLE MANIFESTAZIONI

CASIST/P PARTENZA

**CASIST/G GARA, NUOTATE, COMPOSIZIONE DELLE BATTERIE,
SEMIFINALI, FINALI e SERIE**

CASIST/C CRONOMETRAGGIO e PRIMATI

CASIST/R RECLAMI

CASIST/A AMMISSIONE ALLE COMPETIZIONI



CASIST/D

DIREZIONE DELLE MANIFESTAZIONI





CASIST/D – 01

Durante una competizione individuale di 800 o 1500 metri stile libero, il Giudice preposto compie un errore di segnalazione con la tabella numerata e/o emette un'errata segnalazione acustica, o ancora omette una segnalazione dovuta, e un nuotatore percorre una distanza diversa rispetto a quella prevista.

(R.T. NU 2.6.3 – R.T. NU 2.6.4 – R.T. NU 10.2)

Provvedimento da attuare

Il Giudice Arbitro dovrà concedere al nuotatore la facoltà di ripetere la competizione. A fronte di una distanza inferiore, lo stesso dovrà ripetere la competizione per essere regolarmente classificato.



CASIST/D – 02

In una manifestazione, per cause di forza maggiore, i Cronometristi non si presentano e gli Ufficiali di Gara non sono in numero sufficiente per poter svolgere anche attività di rilevamento tempi.

(R.T. NI 1.2.A – R.T. NC 1.2.A – R.T. NC 2.8.1.A – R.T. NI 2.9.1.B)

Provvedimento da attuare

Il Giudice Arbitro deve:

- convocare i Responsabili delle Società partecipanti alla manifestazione e, preso atto dell'assenza dei Cronometristi, comunicare che comunque la manifestazione sarà effettuata;
- richiedere per ogni Società iscritta il nominativo di un Rappresentante (regolarmente tesserato) che effettuerà il cronometraggio per una corsia assegnatagli tramite sorteggio;
- segnalare l'inconveniente sul Foglio Guida, **indicando i nominativi e il numero di tessera dei Rappresentanti di Società che hanno svolto il servizio.**



CASIST/D – 03

In una manifestazione che si svolge sul territorio nazionale organizzata e/o approvata dalla Federazione Italiana Nuoto partecipano uno o più concorrenti appartenenti a Società o Rappresentative Nazionali straniere.

Provvedimento da attuare

Il Giudice Arbitro, prima dell'inizio della manifestazione, verificherà che sia presente il modulo di seguito allegato compilato e firmato dai rappresentanti delle Società e/o delle Rappresentative Nazionali straniere.

Nota a chiarimento

Il Giudice Arbitro accerterà la presenza di un modulo per ogni Società/Rappresentativa Nazionale straniera.



FEDERAZIONE ITALIANA NUOTO



DECLARATION FORM

DICHIARAZIONE ATLETI STRANIERI

I, the undersigned

lo, sottoscritto

responsible for (name of the team/federation)

responsabile (nome società/federazione)

declare that all the swimmers taking part in the (name of the meeting)

dichiaro che tutti i nuotatori iscritti a (nome della manifestazione)

to be held at (venue)

che si svolge a (luogo)

on (date)

in data

are duly registered with the (name of the national federation or team)

sono regolarmente tesserati per (nome della federazione o della squadra)

The list of the swimmers is attached to this declaration.

Si allega l'elenco dei nuotatori.

Signature

Firma

Swimmers must report to the Clerk of Course with an ID card in order to have their identity verified.

Si ricorda agli atleti di presentarsi all'Addetto ai Concorrenti muniti di documento di identità necessario all'identificazione.



CASIST/D – 04

Prima dell'inizio di una manifestazione, il Giudice Arbitro rileva l'assenza del Medico di Servizio.

Provvedimento da attuare

Il Giudice Arbitro deve:

- a) convocare i Rappresentanti del Comitato Organizzatore e chiedere che questi si attivino per garantire la presenza di un altro Medico;
- b) chiedere tramite l'Annunciatore, qualora l'Organizzazione non fosse in grado di predisporre la presenza di un altro Medico di Servizio, se tra il pubblico sia presente un Medico;
- c) non dare inizio alla manifestazione fino a che non si presenti il Medico di Servizio preposto o altro Medico (punti **a** e **b**) e far comunicare, attraverso l'Annunciatore, che l'inizio della manifestazione verrà postposto fino a quando non sarà presente un Medico di Servizio;
- d) qualora si presentasse un Medico, chiedergli la disponibilità a prestare supporto per primo soccorso per tutta la durata della sessione di gara in atto della manifestazione. Qualora questi si rendesse disponibile, il Giudice Arbitro dovrà acquisire gli estremi del tesserino rilasciato dall'Ordine dei Medici (il Medico non deve essere necessariamente tra gli iscritti alla Federazione Medico Sportiva Italiana) e farli riportare dall'Addetto alla Segreteria sul Foglio Guida, sul quale lo stesso Medico dovrà apporre la firma;
- e) una volta identificato il Medico di Servizio a disposizione, dare inizio alla manifestazione;
- f) qualora entro 30 minuti dall'orario di inizio previsto non fosse reperibile alcun Medico, comunicare attraverso l'Annunciatore che la manifestazione non potrà svolgersi in assenza dei requisiti necessari in termini di Assistenza Medica;
- g) segnalare l'inconveniente sul Foglio Guida.

Nota a chiarimento

Qualora nessun responsabile del Comitato Organizzatore fosse presente, il GA dovrà operare in autonomia mettendo in atto punto per punto il protocollo sopra citato.



CASIST/D – 05 **NEW**

Durante le fasi di riscaldamento di una manifestazione della categoria Master, il Giudice Arbitro rileva l'assenza dell'ambulanza.

(Reg. **Nuoto Master nell'apposita sezione per l'anno in corso**)

Provvedimento da attuare

Il Giudice Arbitro deve:

- a) convocare i Rappresentanti del Comitato Organizzatore e chiedere che questi si attivino per garantire la presenza di un'ambulanza in modo tempestivo;
- b) non dare inizio alla manifestazione fino a quando non è presente l'ambulanza;
- c) qualora entro 30 minuti dall'orario di inizio previsto della manifestazione non fosse reperibile alcuna ambulanza, comunicare attraverso l'annunciatore che la manifestazione non potrà svolgersi in assenza dei requisiti necessari in termini di Assistenza Medica;
- d) relazionare l'accaduto sul Foglio Guida.

Nota a chiarimento

In caso di allontanamento dell'ambulanza e/o del medico, durante il corso della manifestazione, la stessa dovrà essere sospesa fino a un tempo massimo di 60 minuti. Laddove non fosse possibile il ripristino delle necessarie condizioni di sicurezza sanitaria la manifestazione verrà sospesa definitivamente. Il Giudice Arbitro relazionerà l'accaduto sul Foglio Guida.



CASIST/D – 06

Quali verifiche devono essere eseguite dall' **Addetto alla camera di chiamata** in materia di costumi? E quali provvedimenti devono essere adottati dal Giudice Arbitro?

(R.T. NU 12.9 – Reg. Settore Nuoto – **WA list of Approved Swimwear**)

Norme comportamentali

1. **Addetto alla camera di chiamata:**

- 1.1. dovrà verificare, per tutte le categorie, a esclusione degli Esordienti, che i costumi indossati dagli atleti corrispondano formalmente ai requisiti stabiliti dalla **World Aquatics** (cfr. *Note esplicative*);
- 1.2. per quanto riguarda le categorie Esordienti A e B, dovrà verificare che gli atleti indossino costumi di materiale tessile esclusivamente tipo slip per i maschi e tipo olimpionico per le femmine (vedi foto);
- 1.3. dovrà verificare che i concorrenti non indossino più di un costume;
- 1.4. dovrà verificare che non siano applicate sul costume bande adesive;
- 1.5. In caso di costume irregolare, doppio costume o costume alterato, inviterà il concorrente a cambiarsi. Qualora il concorrente voglia comunque gareggiare, lo accompagnerà ai blocchi di partenza avvertendo tempestivamente il Giudice Arbitro dell'irregolarità.

2. **Il Giudice Arbitro:**

- 2.1. qualora un concorrente gareggiasse con un costume irregolare, con doppio costume o con costume alterato (cfr. 1.5) al termine della competizione lo squalificherà con una delle seguenti motivazioni:
 - 2.1.1. squalificato per aver indossato un costume non corrispondente ai requisiti richiesti dalla **World Aquatics**;
 - 2.1.2. squalificato per aver indossato più di un costume;
 - 2.1.3. squalificato per aver alterato il costume;
- 2.2. qualora un concorrente appartenente alla categoria Esordienti avesse gareggiato con un costume non conforme alle direttive FIN, il Giudice Arbitro dovrà squalificarlo e poi deferirlo al Giudice Sportivo di competenza congiuntamente al Tecnico della Società.
- 2.3. potrà, a campione, al termine di qualsiasi competizione, verificare l'appartenenza del costume alla lista dei costumi omologati dalla **World Aquatics** per la stagione in corso. Nel caso in cui il costume non vi sia incluso:



- 2.3.1. dovrà inserire il concorrente nelle classifiche della manifestazione riportando il tempo ottenuto sulla parte frontale del Cartellino Gara (ove presente);
- 2.3.2. dovrà quindi relazionare per iscritto il Giudice Sportivo Regionale e/o Nazionale, per il tramite del GUG di competenza, entro e non oltre 48 ore dal termine della manifestazione, indicando la non corrispondenza del costume con **la lista dei costumi approvati dalla Federazione Internazionale**, segnalando il nome dell'atleta, la Società di appartenenza e il nominativo del Tecnico e/o Rappresentante di Società presente sul piano vasca. Copia della documentazione dovrà essere inviata, per conoscenza, anche al GUG Centrale;
- 2.4. in caso di segnalazione di un Record del Mondo dovrà compilare l'apposito World Record Application Form allegando copia della relativa banda di registrazione cronometrica;
- 2.5. in caso di segnalazione di un Record Europeo dovrà compilare l'apposito European Record Application Form allegando copia della relativa banda di registrazione cronometrica;
- 2.6. in caso di segnalazione di un record italiano dovrà riportare sul foglio guida nome, cognome e numero di tessera dell'atleta, costume indossato, competizione, tempo conseguito allegando copia della relativa banda di registrazione cronometrica.

I record dovranno essere annunciati come ufficiosi in quanto l'omologazione del tempo e la verifica finale non è di pertinenza del Giudice Arbitro.

Note esplicative

Di seguito vengono riportate le indicazioni **World Aquatics** in materia di omologazione dei costumi.

Superficie coperta: la superficie coperta non deve estendersi sopra l'ombelico e sotto le ginocchia per gli uomini; non sotto le ginocchia, non sopra al collo e non oltre la linea delle spalle per le donne. Si ribadisce che nelle categorie Esordienti gli arti devono essere completamente scoperti.

Tipi di materiale: sono ammessi solo filati di natura tessile; sono consentite fibre sia naturali sia sintetiche. La struttura tessile è, per definizione, "aperta" e non può essere "chiusa" da vernici, impregnanti o scritte stampate (a parte il logo e le etichette); i materiali devono avere caratteristiche di permeabilità, flessibilità e non possono superare lo spessore di 0,8 millimetri. Non sono ammesse cerniere né altri sistemi di chiusura.

Uso: il nuotatore può indossare solamente un costume e non sono ammesse strisce adesive applicate sopra il costume.

Omologazione: l'assenza del bollino comprovante l'omologazione non significa che il modello non sia omologato, pertanto la presenza o meno di tale bollino non è vincolante.

TIPOLOGIE COSTUMI PER ESORDIENTI E PROPAGANDA



Per gli atleti assoluti e master resta tutto invariato



CASIST/D – 06/int

In una manifestazione internazionale, quali verifiche devono essere eseguite dall' **Addetto alla camera di chiamata** in materia di costumi? E quali provvedimenti devono essere adottati dal Giudice Arbitro?

(**WA 10.9 – WA 12.9 – World Aquatics 7 – WA List of Approved Swimwear** – Reg. Settore Nuoto)

Norme comportamentali

1. **Addetto alla camera di chiamata:**

- 1.1. dovrà verificare che i costumi rispettino i criteri dettati dalla World Aquatics in materia (materiale, superficie coperta, applicazioni, cuciture);
- 1.2. in caso di costume irregolare, doppio costume o alterazione dello stesso, inviterà il concorrente a cambiarsi. Qualora non aderisse all'invito, il concorrente non verrà ammesso a partecipare alla competizione.

2. **Il Giudice Arbitro:**

- 2.1. qualora un concorrente sfuggisse ai controlli preventivi e gareggiasse con un costume irregolare, alterato o con doppio costume, al termine della competizione dovrà squalificarlo con una delle seguenti motivazioni:
 - 2.1.1. squalificato per aver indossato un costume che non rispetta i criteri **World Aquatics**
 - 2.1.2. squalificato per aver indossato più di un costume;
 - 2.1.3. squalificato per aver alterato il costume;
 - 2.1.4. squalificato per aver indossato un costume non conforme alle direttive FIN in materia di costumi per le categorie Esordienti.
- 2.2. qualora un concorrente tesserato per la Federazione Italiana Nuoto appartenente alle categorie Esordienti avesse gareggiato con un costume non conforme alle direttive FIN, dovrà anche deferirlo al Giudice Sportivo di competenza congiuntamente al Tecnico della Società;
- 2.3. in caso di Record del Mondo dovrà compilare l'apposito World Record Application Form dove deve essere riportato il modello del costume indossato durante la competizione;
- 2.4. in caso di Record Europeo dovrà compilare l'apposito European Record Application Form dove, nell'apposito spazio, deve essere riportato il modello del costume indossato durante la competizione.



CASIST/D – 07

Durante una manifestazione, uno o più atleti si presentano all' **Addetto alla camera di chiamata** mostrando sul corpo simboli o scritte lesivi dell'immagine dello stesso o comunque non rispettosi della morale e del buon gusto, o con il volto completamente colorato, o con costume trasparente o non decoroso.

(World Aquatics 7)

Provvedimento da attuare

Il Giudice Arbitro dovrà valutare la gravità delle scritte, dei disegni, del costume e convocare il Rappresentante di Società, dopo apposito riconoscimento, richiamandolo al rispetto delle norme. Qualora le scritte o i disegni fossero riportati su un indumento, questo dovrà essere immediatamente svestito. Quando, invece, le scritte dovessero essere riportate sul corpo, in casi di estrema gravità, il Giudice Arbitro dovrà invitare il concorrente a eliminarle e, se ciò non venisse, fatto potrà decidere per la non ammissione alla competizione. Laddove il costume fosse trasparente o non decoroso, il Giudice Arbitro potrà consentire la sostituzione dello stesso, sempre che l'operazione di cambio non influisca sulla tempistica della manifestazione.

Si specifica inoltre che eventuali scritte o disegni sul volto non dovranno impedire in alcun modo il riconoscimento dell'atleta.

Nota a chiarimento

Il Giudice Arbitro dovrà deferire la Società agli organi competenti riportando l'accaduto e le esatte scritte o la descrizione delle immagini sul Foglio Guida e sulla Relazione per il GUG.



CASIST/D – 08

In una manifestazione un Rappresentante di Società presenta al Giudice Arbitro il certificato medico dove si attesta che un concorrente necessita di taping.

(R.T. NU 10.9 – R.T. NU 10.18 – Circolare FIN dell'11.04.11 – **World Aquatics 15.2**)

Provvedimento da attuare

Il Giudice Arbitro, verificato che la richiesta sia stata presentata almeno 30 minuti prima dell'inizio della sezione (*) in cui se ne richieda l'utilizzo (fa fede l'orario di consegna al GA), deve sottoporre il certificato medico all'approvazione del Medico di Servizio della manifestazione o, qualora presente, al Medico Federale, il quale dovrà redigere un certificato con cui si autorizza o meno il concorrente a gareggiare con il suddetto taping.

La certificazione rilasciata dal Medico di Servizio o dal Medico Federale deve essere allegata al Foglio Guida mentre il certificato presentato dal Rappresentante di Società dovrà essere restituito all'interessato.

Nota a chiarimento

Il Giudice Arbitro dovrà fornire **all'Addetto alla camera di chiamata** i nominativi dei concorrenti autorizzati a gareggiare con taping.

Qualora un concorrente dovesse presentarsi con taping non preventivamente autorizzato, l'Addetto **alla camera di chiamata** dovrà invitarlo a rimuoverlo in caso contrario non potrà accompagnarlo ai blocchi di partenza. In ogni caso dovrà avvertire tempestivamente il Giudice Arbitro prima delle fasi di partenza della competizione.

Qualora un concorrente sfuggisse ai controlli e gareggiasse con il taping, il Giudice Arbitro dovrà deferirlo al Giudice Sportivo di competenza riportando l'accaduto sul Foglio Guida. Il concorrente dovrà essere regolarmente inserito in classifica.

In caso di dubbio sul tipo di cerotto, il Giudice Arbitro dovrà chiedere al Medico di Servizio, o, se presente, al Medico Federale, una certificazione dove venga indicato se si tratti di taping o di altro tipo di cerotto e se questo sia autorizzato o meno.

Nota a corredo

La norma vale per tutte le manifestazioni, di ogni categoria, che si svolgono sotto l'egida della Federazione Italiana Nuoto.

A seguito di un infortunio è permesso utilizzare un bendaggio (cerotto/taping) per fasciare al massimo due dita della mano o del piede. Il medico della manifestazione dovrà autorizzare tale bendaggio.

(*) Per sezione è da intendersi turno di gara.



CASIST/P

PARTENZA





CASIST/P – 01

Nella partenza di una competizione, in seguito al comando del Giudice di Partenza "a posto", i concorrenti assumono la posizione di partenza. Uno dei concorrenti effettua una falsa partenza "prima dell'emissione del segnale".

(R.T. NU 2.1.6 – R.T. NU 2.3.3 – R.T. NU 4.4 – R.T. NC 4.4.A)

Provvedimento da attuare

Il Giudice di Partenza ha due possibilità d'intervento:

- 1) non emette il "segnale di partenza", interrompe la procedura di partenza con il comando "al tempo", e propone al Giudice Arbitro la squalifica per falsa partenza che, qualora accettata, verrà notificata all'atleta; l'esclusione verrà comunicata immediatamente dall'annunciatore. Si riprenderà quindi con la normale procedura di partenza dal fischio lungo (il secondo fischio per la partenza a dorso);
- 2) dà il segnale di partenza proponendo al Giudice Arbitro la squalifica per falsa partenza che, qualora venga accettata, verrà comunicata al termine della competizione.

In entrambe le situazioni il Giudice di Partenza dovrà presentare al Giudice Arbitro la proposta di squalifica con la seguente motivazione: *Falsa Partenza*

Nel caso in cui il Giudice Arbitro convalidi accetti la proposta l'atleta verrà squalificato con il dispositivo: ***Falsa Partenza***.

Nota a chiarimento:

Un nuotatore che inizi la partenza prima del segnale deve essere squalificato.

Movimenti involontari e/o contrazioni muscolari non sono da considerarsi come avvio della partenza.



CASIST/P – 02

Nel corso di una partenza si verifica una falsa partenza di uno o più concorrenti, seguita da un incidente tecnico.

(R.T. NI 2.3.3.A)

Provvedimento da attuare

Il Giudice di Partenza e/o il Giudice Arbitro, qualora rilevassero che l'incidente tecnico pregiudichi le fasi della partenza, devono fermare la competizione facendo anche abbassare il dispositivo annulla partenze, ove presente. Il Giudice Arbitro farà poi ripetere la partenza, escludendo i concorrenti che sono incorsi nell'irregolarità prima del verificarsi dell'incidente tecnico.



CASIST/P – 03

Durante le fasi della partenza, un concorrente è squalificato per indisciplina.

(R.T. NU 2.3.2 – R.T. NC 2.3.2.A)

Provvedimento da attuare

Prima di procedere alla ripetizione della partenza il Giudice Arbitro deve escludere il concorrente effettuando, tramite l'Annunciatore, il seguente comunicato: **“Il concorrente è stato squalificato per indisciplina”**. La partenza riprende con l'emissione della serie di fischi brevi dal Giudice Arbitro.

Nota a chiarimento:

Mancare di rispetto alla giuria, tardare ripetutamente ad assumere la posizione di partenza, ritardare volutamente una partenza, disobbedire ad un comando, entrare in acqua prima del comando “a posto” (a esclusione delle gare a dorso) sono alcuni esempi di indisciplina.



CASIST/G

GARA, NUOTATE, COMPOSIZIONE DELLE BATTERIE, SEMIFINALI, FINALI e SERIE



CASIST/G – 01

Durante lo svolgimento di una competizione, un concorrente, dopo avere compiuto – o ritenendo di avere compiuto – un’infrazione, non completa l’intera distanza di gara.

(R.T. NU 10.2)

Provvedimento da attuare

Il Giudice Arbitro deve escludere il concorrente dalla classifica squalificandolo con la seguente motivazione:

"L’atleta si ritira ai metri non completando la distanza di gara prevista".

Il dispositivo della squalifica sarà “ritirato”.

Il dispositivo non verrà comunicato dall’annunciatore.



CASIST/G – 02

In una manifestazione per la quale il Regolamento Particolare non ne prevede l'uso, un concorrente si presenta a disputare la competizione privo di cuffia.

(R.T. NU **10.3**)

Provvedimento da attuare

Il Giudice Arbitro deve ammettere il concorrente alla competizione perché il R.T. non prescrive l'uso della cuffia.

Tale prescrizione, richiesta a volte dai regolamenti igienici degli impianti dati in concessione per le manifestazioni, se ritenuta indispensabile, deve essere espressamente richiamata sul Regolamento Particolare della manifestazione.



CASIST/G – 03

In una competizione a dorso, farfalla o stile libero, un atleta, dopo la partenza e/o dopo la virata, riemerge dalla fase subacquea oltre i 15 metri.

(R.T. NU 5.3 – R.T. NU 6.3 – R.T. NU 8.5)

Provvedimento da attuare

Il Giudice Arbitro farà annunciare la seguente squalifica dell'atleta:

“L'atleta è stato squalificato per essere riemerso con la testa oltre i 15 metri dopo la virata e/o la partenza”.

Nota a chiarimento

Il dispositivo della squalifica sarà “nuotata irregolare”



CASIST/G – 04

In una gara a dorso un atleta ruota le spalle oltre la verticale per dare inizio all'azione continua di virata ed effettua una trazione continua di un singolo braccio (o simultanea di entrambe le braccia), quindi interrompe l'azione di virata eseguendo alcuni colpi di gambe e/o bracciate per avvicinarsi alla parete prima di effettuare la capovolta.

(R.T. NU 6.4)

Provvedimento da attuare

L'atleta deve essere squalificato per virata irregolare con la seguente motivazione:

“L'atleta, una volta abbandonata la posizione sul dorso, interrompe l'azione continua di virata effettuando alcuni movimenti di gambe e/o di braccia per avvicinarsi alla parete”.

Nota a chiarimento

Per lo stile dorso la virata comincia dal momento in cui l'atleta perde la posizione sul dorso e termina nel momento in cui si distacca dalla parete.



CASIST/G – 05

In una gara a dorso un atleta ruota le spalle oltre la verticale per dare inizio all'azione continua di virata e durante la trazione del braccio esegue alcuni colpi di gambe prima di effettuare la capovolta.

(R.T. NU 6.4)

Provvedimento da attuare

L'atleta non deve essere squalificato.

Nota a chiarimento

Durante l'azione continua di virata il movimento delle gambe è influente.



CASIST/G – 06

In una manifestazione per la quale il Comitato Organizzatore ha predisposto il programma delle gare, con relativa assegnazione delle corsie, si verifica l'assenza di numerosi concorrenti e alcune serie o batterie eliminatorie sono disputate da un solo concorrente, o addirittura cancellate.

(R.T. NU 1.1 – R.T. NU 2.1.1 – R.T. NU 3 – R.T. NU 10.1)

Provvedimento da attuare

Il Giudice Arbitro deve far disputare le competizioni come da programma in quanto l'eventuale unificazione e la nuova assegnazione delle corsie, se ritenuto opportuno, sono di esclusiva competenza del Comitato Organizzatore.

Nota a chiarimento

Ad eccezione del settore master, l'unificazione dei settori maschili e femminili non è consentita dal regolamento tecnico in quanto le gare individuali devono essere ritenute come eventi separati tra settori.



CASIST/G – 07

In una competizione un concorrente commette più infrazioni.

(R.T. NU 2.1.7)

Provvedimento da attuare

Il Giudice Arbitro deve squalificare il concorrente per ogni violazione al Regolamento.



CASIST/ G – 08

Nel corso di una competizione, un concorrente ottiene un primato a una distanza intermedia conseguito senza compiere infrazioni. Nel completare l'intera distanza di gara compie un'infrazione rilevata dai Giudici addetti e convalidata dal Giudice Arbitro.

(R.T. NU 12.12 – R.T. NU 11.6 – **WA II 12.12** – **WA II 12.13**)

Provvedimento da attuare

Il Giudice Arbitro deve registrare la squalifica sul verbale della competizione indicando il punto in cui è stata rilevata l'infrazione, per documentare la regolarità del percorso intermedio oggetto del primato. Sul fronte del verbale stesso non deve essere precisato né il tempo, né l'ordine di arrivo.

Nota a chiarimento

Riportare "dove" è avvenuta l'infrazione è importante per eventuali omologazioni di tempi intermedi. Nella compilazione del bollettino è più affidabile scrivere "*dopo la virata dei metri 150*" che "*ai metri 155*". Nel primo caso è immediatamente identificabile dove è stata effettuata l'infrazione e non si dà adito a interpretazioni; nel secondo, benché si ravvisi una maggiore precisione, quanto scritto potrebbe essere oggetto di contestazione senza, comunque, dare valore aggiunto alla segnalazione.

Nota a corredo

Lo stesso provvedimento deve essere applicato anche nel caso di una competizione a staffetta, in cui il primo frazionista consegua un primato senza compiere infrazioni e i successivi compagni di squadra compiano un'infrazione rilevata dai Giudici addetti e convalidata dal Giudice Arbitro.



CASIST/G – 09

In una competizione individuale di 400 metri misti, un concorrente percorre nell'ordine 100 metri a farfalla, 100 metri a dorso, 50 metri a rana e 150 metri a stile libero. Quali provvedimenti devono essere adottati dal Giudice Arbitro?

(R.T. NU 9.1 – R.T. NU 9.3)

Provvedimento da attuare

Il Giudice Arbitro deve squalificare l'atleta per nuotata irregolare frazione rana.

Nota a chiarimento

Nelle gare miste individuali, il concorrente percorre i quattro stili di nuoto nel seguente ordine: farfalla, dorso, rana e stile libero. Ogni stile deve coprire un quarto (1/4) della distanza.



CASIST/G – 10

In una competizione individuale di 200 metri misti, nella frazione stile libero un concorrente, dopo la virata, si spinge sul dorso e muove le gambe per raggiungere la superficie. Quali provvedimenti devono essere adottati dal Giudice Arbitro?

(R.T. NU 9.1)

Provvedimento da attuare

Il Giudice Arbitro deve squalificare l'atleta per nuotata irregolare

Nota a chiarimento

Nella frazione stile libero dei misti il nuotatore deve rimanere sul petto, ad eccezione di quando esegue la virata. Il nuotatore deve essere ritornato sul petto prima di ogni movimento di gambe o di braccia.

La normale posizione sul petto può includere una rotazione del corpo fino ad un limite prossimo ai 90° dal piano orizzontale, ma senza raggiungerli.



CASIST/G – 11

In una competizione a farfalla un concorrente, dopo la virata, si spinge sul fianco e muove le gambe per raggiungere la superficie. Quali provvedimenti devono essere adottati dal Giudice Arbitro?

(R.T. NU 8.1 – R.T. NU 8.5)

Provvedimento da attuare

Il Giudice Arbitro non deve squalificare l'atleta.

Nota a chiarimento

Non è permesso ruotare sul dorso in nessun momento ad eccezione che nella virata dove, dopo avere toccato la parete è permessa qualsiasi rotazione a condizione che il corpo, nel momento in cui si stacca dalla parete, sia tornato sul petto. La normale posizione sul petto può includere una rotazione del corpo fino ad un limite prossimo ai 90° dal piano orizzontale, ma senza raggiungerli.



CASIST/G – 12

In una competizione a staffetta 4x200 stile libero, il terzo frazionista entra in acqua quando il secondo frazionista si accinge a effettuare la virata dei metri 150. Quest'ultimo continua la sua frazione portandola a termine; nel frattempo il terzo frazionista esce dall'acqua (senza ostacolare alcun concorrente) e riparte regolarmente quando il compagno di squadra termina la sua distanza.

(R.T. NU 10.13)

Provvedimento da attuare

Il Giudice Arbitro deve squalificare la squadra con la seguente motivazione:

“La staffetta ... è stata squalificata per ingresso in acqua del terzo frazionista in un turno diverso da quello in cui era designato”.



CASIST/G – 13

Durante lo svolgimento di una competizione viene commesso un **errore tecnico** da parte di un componente della Giuria.

(R.T. NU 2.3.3.- R.T – NI 2.3.3.A)

Provvedimento da attuare

Il Giudice Arbitro:

- **deve** interrompere la competizione, facendo anche abbassare il dispositivo annulla partenze ove previsto;
- **deve** far ripetere la competizione e far comunicare all'Annunciatore che tale ripetizione è dovuta a un **errore tecnico**;
- **deve** riammettere alla competizione **tutti i concorrenti**, compresi quelli che abbiano commesso un'infrazione a causa dell'errore tecnico;
- **può** comunque squalificare o meno i concorrenti che abbiano commesso un'infrazione **prima** del verificarsi dell'errore tecnico.

Nello specifico caso delle partenze, la procedura da adottare sarà la seguente:

- il Giudice di Partenza e/o il Giudice Arbitro, qualora rilevassero che l'errore tecnico pregiudichi le fasi della partenza, **devono interrompere la procedura di partenza** facendo anche abbassare il dispositivo annulla partenze ove previsto;
- il Giudice Arbitro deve far ripetere la procedura di partenza e far comunicare all'Annunciatore che tale ripetizione è dovuta a un errore tecnico;
- deve riammettere tutti i concorrenti compresi quelli che abbiano commesso un'infrazione a causa dell'errore tecnico;
- **può comunque squalificare o meno** i concorrenti che abbiano commesso un'infrazione **prima** del verificarsi dell'errore tecnico.

Nota a chiarimento

Per **componente della Giuria** si intendono gli Ufficiali di Gara, i Cronometristi, l'Annunciatore e gli addetti al servizio di visualizzazione dati.



CASIST/G – 14

A seguito di un pari tempo ottenuto durante le batterie di una gara che prevede le Finali “A” e “B”, viene effettuato uno spareggio, per definire l’accesso alla finale di competenza. Ai due concorrenti vengono assegnate le corsie 4 e 5.

Il concorrente della corsia 4 viene squalificato.

(R.T. NU 3.2.3 – R.T. NI 3.2.3.A)

Provvedimento da attuare

Terminato lo spareggio, il concorrente della corsia 5 avrà diritto a partecipare alla Finale “A” con l’ultimo tempo, mentre il concorrente della corsia 4 avrà diritto a partecipare alla Finale “B” con il primo ottenuto nella qualificazione.

Nota a chiarimento

Lo spareggio serve a stabilire quale atleta avrà diritto a essere inserito nella Finale “A”, piuttosto che nella Finale “B”, ma il tempo da prendere in considerazione per l’assegnazione delle corsie è quello ottenuto nella qualificazione.

Nota a corredo

In caso di squalifica di entrambi i concorrenti si renderà necessario ripetere lo spareggio.

CASIST/G – 15

Un concorrente, durante una competizione a rana o a farfalla, esegue la virata toccando la parete con le mani separate, in modo simultaneo, ma sovrapponendo i due pollici.

(R.T. NU 7.6 – R.T. NU 8.4)

Provvedimento da attuare

Il Giudice Arbitro non deve squalificare l'atleta.

Nota a chiarimento

Per mani "separate" si intende che queste, al momento del tocco alla parete, non devono essere sovrapposte l'una sull'altra. Non è necessario che vi sia spazio tra le stesse, e un'incidentale sovrapposizione delle dita non è da considerarsi un'infrazione.

OK

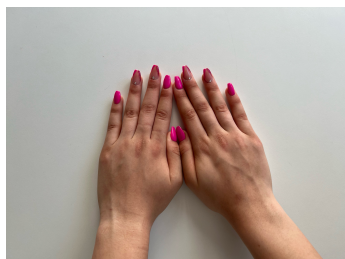

NO





CASIST/G – 16

Nel corso di una manifestazione in vasca scoperta le condizioni atmosferiche sono critiche.

(R.T. NU 2.1.1 – NI 2.1.1.B – N. AW II 16.1.13.1)

Provvedimento da attuare

Il Giudice Arbitro, qualora ritenga che le condizioni atmosferiche comportino una situazione di pericolo (fulmini, trombe d'aria, grandine ecc.), avrà la potestà di sospendere temporaneamente la manifestazione e attendere un possibile miglioramento.

Qualora le condizioni atmosferiche non migliorassero in un arco di tempo ragionevole e permanessero le condizioni di pericolo, il Giudice Arbitro potrà decidere, a suo insindacabile giudizio, di interrompere definitivamente la manifestazione, relazionando sul **foglio guida** in merito a quanto accaduto



CASIST/G – 17

Prima dell'inizio di una manifestazione il Giudice Arbitro riscontra che la temperatura dell'acqua è inferiore a 25 °C.

(R.T. NU [2.1.1](#) - AW II [16.1.13.1](#))

Provvedimento da attuare

Il Giudice Arbitro valuterà se sussistono le condizioni ambientali idonee perché la manifestazione abbia un corretto svolgimento e darà comunicazione della propria decisione ai Rappresentati di Società.

Il Giudice Arbitro relazionerà sul [foglio guida](#) in merito alla decisione presa.



CASIST/C

CRONOMETRAGGIO e PRIMATI





CASIST/C – 01

In una competizione effettuata con **cronometraggio manuale**, si verifica che i tempi registrati per due concorrenti differiscono di un solo decimo di secondo e non concordano con l'ordine di arrivo dei Giudici, come indicato nel seguente esempio:

- ordine di arrivo rilevato dai Giudici:

P	Corsia
1°	3
2°	4

- tempi rilevati:

P	Corsia	Tempo
1°	4	1'01"8
2°	3	1'01"9

(R.T. NI 11.1.C – R.T. NU 11.3 - **NU 11.4** – R.T. NI 13.4.1.A)

Provvedimento da attuare

Il Giudice Arbitro deve classificare i concorrenti secondo l'ordine di arrivo dei **Giudici** e attribuire a entrambi i concorrenti il tempo ottenuto calcolando la media dei tempi rilevati (1' 01" 85), che, arrotondato per eccesso (1' 01" 9), determina la seguente classifica:

P	Corsia	Tempo
1°	3	1'01"9
2°	4	1'01"9



CASIST/C – 02

In una competizione con **cronometraggio automatico** al termine dei turni eliminatori, si verifica che,

per uno o più posti disponibili nel turno successivo o nella finale,

alcuni concorrenti hanno ottenuto lo stesso tempo.

NU 3.1.1.7 – NU 3.1.1.8 - NU 3.2.3

Provvedimento da attuare

Il Giudice Arbitro **può** fare effettuare uno spareggio tra tutti i concorrenti pari tempo, con le seguenti eccezioni:

- a) quando è disponibile una piscina con **10 corsie**, nelle gare superiori ai 200 metri, staffette incluse, per **l'ottava** posizione non si svolgerà lo spareggio al verificarsi delle seguenti condizioni:
- **due tempi uguali**: verrà utilizzata anche la corsia 0
 - **tre tempi uguali**: verranno utilizzate tutte le corsie

In entrambe i casi l'assegnazione della corsia ai concorrenti pari tempo avverrà per sorteggio.

- b) Lo spareggio non sarà effettuato quando uno o più concorrenti pari tempo rinuncino allo stesso

Nota a chiarimento

Se effettuato, lo spareggio dovrà avvenire in orari concordati tra gli interessati e il Direttore della Manifestazione, comunque, non prima che gli atleti coinvolti nello stesso abbiano completato tutte le competizioni di quel turno della manifestazione.



CASIST/C – 03 NEW

In una competizione con **cronometraggio manuale** al termine dei turni eliminatori, si verifica che,

per uno o più posti disponibili nel turno successivo o nella finale,

alcuni concorrenti hanno ottenuto lo stesso tempo.

(NU 3.2.3 – NI 3.2.3.A)

Provvedimento da attuare

Il Giudice Arbitro **deve** fare effettuare uno spareggio tra i concorrenti pari tempo con le seguenti eccezioni:

- a. se tutti i pari tempo provengono dalla **stessa competizione** non si effettuerà lo spareggio e si terrà conto dell'ordine d'arrivo stabilito dai Giudici.
- b. se tutti i concorrenti pari tempo provengono **da competizioni diverse** si effettuerà uno spareggio al quale saranno ammessi tutti concorrenti con tempi uguali.

Nota a chiarimento

Se effettuato, lo spareggio dovrà avvenire in orari concordati tra gli interessati e il Direttore della Manifestazione, comunque, non prima che gli atleti coinvolti nello stesso abbiano completato tutte le competizioni di quel turno della manifestazione.

**CASIST/C – 03/a (segue)**

3 ^a batteria eliminatoria

P	Concorrente	Tempo
---	-------------	-------

3°	A	55" 1
4°	B	55" 1
5°	C	55" 1

Provvedimento da attuare

Il Giudice Arbitro non fa effettuare alcuno spareggio e ammette alla finale solo il concorrente A, sulla base dell'ordine di arrivo dei Giudici, escludendo i concorrenti B e C.





CASIST/C – 03/b (segue)

1^a batteria eliminatoria2^a batteria eliminatoria3^a batteria eliminatoria

P	Concorrente	Tempo
---	-------------	-------

P	Concorrente	Tempo
---	-------------	-------

P	Concorrente	Tempo
---	-------------	-------

3°	A	55" 11

2°	M	55" 11
2°	N	55" 11

1°	R	55" 11
1°	S	55" 11
1°	T	55" 11

Provvedimento da attuare

Il Giudice Arbitro deve fare effettuare uno spareggio tra i concorrenti A, M, N, R, S, T.



CASIST/C – 04

In una manifestazione con cronometraggio manuale, **programmata a serie**, alcuni concorrenti hanno conseguito lo stesso tempo come indicato nel seguente esempio:

1ª serie			2ª serie			3ª serie		
P	Concorrente	Tempo	P	Concorrente	Tempo	P	Concorrente	Tempo
-	A	55" 1	-	B	54" 8	-	G	55" -
			-	C	55" -	-	H	55" 1
			-	D	55" 1	-	I	55" 1
			-	E	55" 1	-	L	55" 4
			-	F	56" 3	-	M	56" 1

(R.T. NI 13.4.1.B – R.T. NI 13.4.1.C)

Provvedimento da attuare

Il Giudice Arbitro deve classificare i concorrenti con lo stesso tempo a pari merito, in quanto la classifica generale per le gare disputate **a serie** è per tempi. Nel caso in cui fosse disputata una **serie unica**, questa deve essere equiparata a una finale e la classifica stabilita tenendo conto dell'ordine d'arrivo della Giuria.



CASIST/C – 05

Per una gara disputata a eliminatorie, in una piscina a otto corsie, sono previste le finali "B" e "A".

Al termine delle finali, un concorrente della finale "B" ha ottenuto un tempo inferiore a quello dei concorrenti classificati al settimo e ottavo posto della finale "A", come indicato nel seguente esempio:

Finale "B"

Classifica della competizione

P	Concorrente	Corsia	Tempo
---	-------------	--------	-------

1°	I	5	52" 10
2°	L	6	52" 28
3°	M	2	52" 40
4°	N	3	52" 47
5°	O	4	52" 65
6°	P	8	53" 15
7°	Q	1	53" 26
8°	R	7	53" 45

Finale "A"

Classifica della competizione

P	Concorrente	Corsia	Tempo
---	-------------	--------	-------

1°	A	6	51" 11
2°	B	1	51" 12
3°	C	3	51" 13
4°	D	2	51" 62
5°	E	7	51" 72
6°	F	8	51" 82
7°	G	5	52" 11
8°	H	4	52" 14

Provvedimento da attuare

Il Giudice Arbitro deve classificare ai primi otto posti tutti i concorrenti che hanno disputato la finale "A" e al nono posto il concorrente che, pur avendo ottenuto un tempo inferiore al settimo e ottavo classificato nella finale "A", ha disputato la finale "B". La classifica della gara relativa ai primi sedici concorrenti è la seguente:



CASIST/C – 05 (segue)

Classifica della gara

P	Concorrente	Tempo
---	-------------	-------

1°	A	51" 11
2°	B	51" 12
3°	C	51" 13
4°	D	51" 62
5°	E	51" 72
6°	F	51" 82
7°	G	52" 11
8°	H	52" 14
9°	I	52" 10
10°	L	52" 28
11°	M	52" 40
12°	N	52" 47
13°	O	52" 65
14°	P	53" 15
15°	Q	53" 26
16°	R	53" 45



CASIST/C – 06

In una manifestazione effettuata con il cronometraggio automatico, a causa del mancato funzionamento degli impianti non sono stati rilevati i tempi dell'automatico e dell'apparecchiatura di riserva.

(R.T. NU 13.2.3.3 - 13.3.2.A)

Provvedimento da attuare

Si desumono i tempi rilevati dal cronometraggio manuale. Il **Giudice Arbitro trasformerà il tempo ricevuto al decimo di secondo in un tempo al centesimo di secondo con il criterio di aggiungergli il valore centesimale più alto consentito dalla posizione in classifica secondo l'ordine d'arrivo dei Giudici.**

Nota a corredo

Per valore centesimale più alto il settore federale intende un parametro di conversione dei tempi pari a +0.20 sec.



CASIST/C – 07 NEW

In una competizione effettuata con il cronometraggio automatico, in seguito al mancato funzionamento, non sono stati rilevati i tempi dell'automatizzato e dell'apparecchiatura di riserva della corsia 4. Il Giudice Arbitro assegnerà il tempo al centesimo con i seguenti differenti criteri:

- **Situazione 1** (differenza maggiore di 0.20 sec)

Ordine di Arrivo Giudici		Cronometraggio Automatico			Apparecchiatura cronometraggio di riserva			Cronometraggio Manuale		
P	Corsia	P	Corsia	Tempo	P	Corsia	Tempo	P	Corsia	Tempo
1°	5	1°	5	55" 11	1°	5	55" 13	1°	5	55" 0
2°	4	2°	3	55" 45	2°	3	55" 49	2°	4	55" 2
3°	3	3°	2	55" 51	3°	2	55" 54	3°	3	55" 5
4°	2				°			4°	2	55"7

Classifica ufficiale		
P	Corsia	Tempo
1°	5	55" 11
2°	4	55" 40
3°	3	55" 45
4°	2	55" 51

Constatato che la differenza tra i tempi automatici delle corsie 5 e 3 è superiore a 0.20 sec., il Giudice Arbitro assegnerà alla corsia 4 il tempo di 55"40 ottenuto aggiungendo al tempo del cronometraggio manuale 55"2 il parametro di conversione di 0.20 sec.



CASIST/C – 07 NEW (segue)

- **Situazione 2** (differenza minore uguale a 0.20 sec)

Ordine di Arrivo Giudici		Cronometraggio Automatico			Apparecchiatura cronometraggio di riserva			Cronometraggio Manuale		
P	Corsia	P	Corsia	Tempo	P	Corsia	Tempo	P	Corsia	Tempo
1°	5	1°	5	55" 11	1°	5	55" 14	1°	5	55" 0
2°	4	2°	3	55" 25	2°	3	55" 22	2°	4	55" 1
3°	3	3°	2	55" 41	3°	2	55" 42	3°	3	55" 3
4°	2				°			4°	2	55" 6

Classifica ufficiale		
P	Corsia	Tempo
1°	5	55" 11
2°	4	55" 18
3°	3	55" 25
4°	2	55" 41

Constatato che la differenza tra i tempi automatici delle corsie 5 e 3 è inferiore o uguale a 0.20 sec., il Giudice Arbitro assegnerà alla corsia 4 il tempo di 55"18 ottenuto dalla media dei due.



CASIST/C – 07 NEW (segue)

- Situazione 3 (tempo manuale contrasta)

Ordine di Arrivo Giudici		Cronometraggio Automatico			Apparecchiatura cronometraggio di riserva			Cronometraggio Manuale		
P	Corsia	P	Corsia	Tempo	P	Corsia	Tempo	P	Corsia	Tempo
1°	5	1°	5	55" 11	1°	5	55" 12	1°	5	55" 0
2°	4	2°	3	55" 36	2°	3	55" 38	2°	3	55" 3
3°	3	3°	2	55" 41	3°	2	55" 44	3°	4	55" 4
4°	2				°			4°	2	55" 5

Classifica ufficiale		
P	Corsia	Tempo
1°	5	55" 11
2°	4	55" 35
3°	3	55" 36
4°	2	55" 41

Ordine di Arrivo Giudici		Cronometraggio Automatico			Apparecchiatura cronometraggio di riserva			Cronometraggio Manuale		
P	Corsia	P	Corsia	Tempo	P	Corsia	Tempo	P	Corsia	Tempo
1°	5	1°	5	55" 11	1°	5	55" 13	1°	5	55" 0
2°	4	2°	3	55" 36	2°	3	55" 37	2°	4	55" 3
3°	3	3°	2	55" 41	3°	2	55" 43	3°	3	55" 3
4°	2				°			4°	2	55" 4

Classifica ufficiale		
P	Corsia	Tempo
1°	5	55" 11
2°	4	55" 35
3°	3	55" 36
4°	2	55" 41



CASIST/C – 07 NEW (segue)

Ordine di Arrivo Giudici		Cronometraggio Automatico			Apparecchiatura cronometraggio di riserva			Cronometraggio Manuale		
P	Corsia	P	Corsia	Tempo	P	Corsia	Tempo	P	Corsia	Tempo
1°	4	1°	5	55" 25	1°	5	55" 28	1°	4	55" 1
2°	5	2°	3	55" 36	2°	3	55" 40	2°	5	55" 3
3°	3	3°	2	55" 41	3°	2	55" 42	3°	3	55" 5
4°	2				°			4°	2	55"5

Classifica ufficiale		
P	Corsia	Tempo
1°	4	55" 24
2°	5	55" 25
3°	3	55" 36
4°	2	55" 41

In tutti i casi in cui il tempo della corsia **4**, manuale convertito, entra in contrasto con un tempo automatico modificando l'ordine di arrivo rilevato dai Giudici, il tempo assegnato alla corsia 4 sarà ottenuto aggiungendo o sottraendo un centesimo al tempo automatico con cui entra in contrasto.



CASIST/C – 08 NEW

In una manifestazione effettuata con il cronometraggio automatico, di una gara a eliminatorie o a serie, a causa del mancato funzionamento di **tutti** i sistemi di cronometraggio non vengono rilevati i tempi di uno o più concorrenti.

(R.T. NU 11.1)

Provvedimento da attuare

Il Giudice Arbitro potrà concedere la possibilità di ripetere la competizione a tutti i concorrenti privi di tempo.



CASIST/C – 09 NEW

Durante una **finale** di una manifestazione effettuata con il cronometraggio automatico, a causa del mancato funzionamento di **tutti** i sistemi di cronometraggio non vengono rilevati i tempi di uno o più concorrenti

(R.T. NU 11.1)

Provvedimento da attuare

Il Giudice Arbitro potrà disporre la ripetizione con tutti i concorrenti.

Nota a chiarimento

La ripetizione è dovuta per assonanza all'art. 10.16 del RT



CASIST/C – 10 NEW

Prima dell’inizio di una manifestazione nella quale è previsto il cronometraggio automatico, a seguito dei dovuti controlli da parte degli addetti alle apparecchiature, si rileva un **malfunzionamento** dello stesso.

(R.T. NU 11.3)

Provvedimento da attuare

Il Giudice Arbitro, sentito il Direttore del Servizio di Cronometraggio, dispone di disputare la manifestazione con il cronometraggio manuale **senza ulteriori trasformazioni dei tempi**, dandone comunicazione alle Società presenti.

Al termine della manifestazione relazionerà dettagliatamente gli organi del GUG periferici e Centrale mediante relazione scritta da inviarsi all’email nuoto.gug@federnuoto.it

Nota a chiarimento

La mancata emissione del segnale di partenza dallo start-unit è un esempio di malfunzionamento



CASIST/C – 11 NEW

In seguito all'indicazione di un **malfunzionamento** dell'impianto di cronometraggio non sono stati rilevati i tempi automatici e dell'apparecchiatura di riserva per una o più serie.

(R.T. NU 11.1 – NI 11.1 C – NU 11.3 – NU 13.3)

Provvedimento da attuare

Il Giudice Arbitro dovrà assegnare i tempi del cronometraggio manuale secondo le seguenti procedure:

Se il malfunzionamento si verifica in una tipologia di gara in cui è presente almeno una serie/batteria già disputata con cronometraggio automatico

- Nel caso in cui i tempi siano necessari per l'assegnazione di titolo o piazzamento sul podio e/o per passaggio a turno successivo assegnerà il tempo manuale rilevato dai cronometristi considerando la maggiorazione prevista dal caso C/07 data l'esigenza di generare una classifica sul piano vasca.
- Nel caso in cui non sia necessario creare una classifica sul piano vasca assegnerà il tempo manuale rilevato dai cronometristi senza effettuare alcuna maggiorazione. Tale tempo andrà segnalato come tale nel file dei risultati trasmesso alla FIN a cura degli operatori che gestiscono i risultati (società esterne e/o comitati regionali).

Se il malfunzionamento si verifica in una tipologia di gara in cui NON è presente alcuna serie/batteria già disputata con cronometraggio automatico

- Classificare assegnando il tempo manuale rilevato dai cronometristi senza effettuare alcuna maggiorazione. Il tempo andrà segnalato come tale nel file dei risultati trasmesso alla FIN a cura degli operatori che gestiscono i risultati (società esterne e/o comitati regionali).

Nota a chiarimento

I tempi automatici e dell'apparecchiatura di riserva conseguiti regolarmente nelle competizioni non andranno mai trasformati e dovranno essere considerati validi.

CASIST/C – 12

In una competizione effettuata con il cronometraggio automatico, in seguito al mancato funzionamento, non è stato rilevato il tempo automatico della corsia **4** e la documentazione relativa alla competizione stessa ha dato i seguenti riscontri:

Ordine di Arrivo Giudici		Cronometraggio Automatico		Apparecchiatura di cronometraggio di riserva		Cronometraggio Manuale	
P	Corsia	P	Corsia	Tempo	P	Corsia	tempo
1°	5	1°	5	55" 11	1°	5	55" 09
2°	4	2°	3	55" 22	2°	4	55" 10
3°	3	3°	2	55" 41	3°	3	55" 28
4°	2				4°	2	55" 46

(R.T. NU **11.1** – R.T. NU 13.3.2 – R.T. NI 13.3.2.B)

Provvedimento da attuare

Il Giudice Arbitro deve determinare la classifica della competizione con la seguente procedura.

Per la corsia **4** rileva il tempo registrato dall'apparecchiatura di riserva, di **55" 10**. Il tempo contraddice quello ufficiale rilevato dall'apparecchiatura automatica della corsia **5**, di **55" 11**. Deve quindi assegnare – alla corsia **4** – lo stesso tempo automatico della corsia **5** differenziato di un centesimo di secondo in eccesso: **55" 11 + 0"01 = 55" 12**.

La classifica della competizione è la seguente:

Classifica ufficiale		
P	Corsia	Tempo
1°	5	55" 11
2°	4	55" 12
3°	3	55" 22
4°	2	55" 41

CASIST/C – 13

In una competizione effettuata con il cronometraggio automatico, in seguito al mancato funzionamento, non è stato rilevato il tempo automatico della corsia **4** e la documentazione relativa alla competizione stessa ha dato i seguenti riscontri:

Ordine di Arrivo Giudici		Cronometraggio Automatico			Apparecchiatura di cronometraggio di riserva			Cronometraggio Manuale		
P	Corsia	P	Corsia	Tempo	P	Corsia	Tempo	P	Corsia	Tempo
1°	5	1°	5	55" 11	1°	5	55" 09	1°	5	55" 1
2°	4	2°	3	55" 12	2°	4	55" 10	2°	4	55" 2
3°	3	3°	2	55" 41	3°	3	55" 15	3°	3	55" 3
4°	2				4°	2	55" 46	4°	2	55" 5

(R.T. NU 11.1 – R.T. NU 13.3.2 – R.T. NI 13.3.2.B)

Provvedimento da attuare

Il Giudice Arbitro deve determinare la classifica della competizione con la seguente procedura.

Per la corsia **4** rileva il tempo registrato dall'apparecchiatura di riserva, di **55" 10**. Il tempo contraddice quello ufficiale rilevato dall'apparecchiatura automatica della corsia **5**, di **55" 11**. Deve quindi assegnare – alla corsia **4** – lo stesso tempo automatico della corsia **5** differenziato di un centesimo di secondo in eccesso: **55" 11 + 0" 01 = 55" 12**.

La classifica della competizione è la seguente:

Classifica ufficiale		
P	Corsia	Tempo
1°	5	55" 11
2°	4	55" 12
2°	3	55" 12
4°	2	55" 41



CASIST/C – 14

In una competizione effettuata con il cronometraggio automatico, in seguito al mancato funzionamento, non è stato rilevato il tempo automatico della corsia **4** e la documentazione relativa alla competizione stessa, ha dato i seguenti riscontri:

Ordine di Arrivo Giudici		Cronometraggio Automatico			Apparecchiatura di cronometraggio di riserva			Cronometraggio Manuale		
P	Corsia	P	Corsia	Tempo	P	Corsia	Tempo	P	Corsia	Tempo
1°	5	1°	5	55" 11	1°	5	55" 14	1°	5	55" 1
2°	4	2°	3	55" 22	2°	4	55" 24	2°	4	55" 3
3°	3	3°	2	55" 41	3°	3	55" 28	3°	3	55" 4
4°	2				4°	2	55" 46	4°	2	55" 5

(R.T. NU **11.1** – R.T. NU 13.3.2 – R.T. I 13.3.2.B)

Provvedimento da attuare

Il Giudice Arbitro deve determinare la classifica della competizione con la seguente procedura.

Per la corsia **4** rileva il tempo registrato dall'apparecchiatura di riserva, di **55" 24**. Il tempo contraddice quello ufficiale rilevato dall'apparecchiatura automatica della corsia **3**, di **55" 22**. Deve quindi assegnare – alla corsia **4** – lo stesso tempo automatico della corsia **3** differenziato di un centesimo di secondo in difetto: **55" 22 – 0"01 = 55" 21**.

La classifica della competizione è la seguente:

Classifica ufficiale		
P	Corsia	Tempo
1°	5	55" 11
2°	4	55" 21
3°	3	55" 22
4°	2	55" 41



CASIST/R

RECLAMI





CASIST/R – 01

In una manifestazione, un Rappresentante di Società presenta reclamo.

(R.T. NU 2.1.2 – NI 2.1.2.A – NC 2.1.2.A)

Provvedimento da attuare

Il Giudice Arbitro deve interrompere la manifestazione, per il tempo strettamente necessario per valutare se lo stesso è **ricevibile** o **irricevibile**. Il reclamo è ricevibile se:

- è pervenuto nel termine di tempo previsto;
- è presentato da un Rappresentante di Società, che abbia apposto la firma sul verbale di presenza nei modi e nei tempi prestabiliti;
- è accompagnato dalla relativa “tassa di reclamo” fissata per la stagione in corso;
- verte su una delle seguenti questioni:
 - ✓ il mancato rispetto dei regolamenti: Statuto, Regolamento Organico, Regolamento Tecnico, Regolamento della manifestazione e Norme Particolari emanate dalla FIN;
 - ✓ il verificarsi di eventi che hanno impedito il regolare svolgimento di una competizione e/o hanno danneggiato la prestazione di un atleta;
 - ✓ decisioni del Giudice Arbitro.

In relazione a quanto sopra, il Giudice Arbitro procede come riportato nella tabella che segue.



CASIST/R – 01 (segue)

Reclamo Ricevibile	Reclamo Irricevibile
<p>1) Comunica tramite l'Annunciatore la presentazione del reclamo specificandone l'oggetto.</p> <p>2) Entra nel merito del reclamo e decide se:</p> <ul style="list-style-type: none"> • accoglierlo; • respingerlo; • trasmetterlo ai Competenti Organi di Giustizia qualora fosse riferito a irregolarità non di competenza del Giudice Arbitro (<i>non di carattere tecnico</i>). <p>3) Notifica per iscritto al reclamante la decisione attuata, completa di dispositivo e motivazione, indicando nella stessa la ricevuta dell'avvenuto versamento della tassa prevista. Rende ufficiale la decisione facendo annunciare il dispositivo al microfono. La motivazione non deve essere resa ufficiale tramite l'Annunciatore.</p> <p>4) Restituisce la tassa al reclamante qualora il reclamo venisse accolto. Allega al Foglio Guida tutta la documentazione relativa al reclamo, compresa la tassa qualora lo stesso venisse respinto o trasmesso ai Competenti Organi di Giustizia. Allega al Foglio Guida tutta la documentazione relativa al reclamo, anche in fotocopia.</p> <p>5) Riprende la manifestazione.</p>	<p>1) Restituisce al reclamante l'importo relativo alla tassa di reclamo, notificandogli per iscritto i motivi dell'irricevibilità.</p> <p>2) Riprende la manifestazione.</p> <p>La motivazione non deve essere resa ufficiale tramite l'annunciatore.</p> <p>3) Allega al Foglio Guida tutta la documentazione relativa al reclamo anche in fotocopia.</p> <p>Ove la stesura della motivazione richiedesse un tempo incompatibile con la rapida ripresa della manifestazione, la medesima può essere effettuata al termine della manifestazione o durante eventuali intervalli della stessa.</p>

**CASIST/R – 01 (segue)**

<p>Ove la stesura della motivazione, richiedesse un tempo incompatibile con la rapida ripresa della manifestazione, la medesima può essere effettuata al termine della manifestazione stessa o durante eventuali intervalli della stessa.</p>	
--	--

Nota a chiarimento

- per **dispositivo** deve intendersi l'accoglimento, il respingimento o la trasmissione ai Competenti Organi Federali del reclamo;
- per **motivazione** deve intendersi il testo completo della delibera con i motivi sui quali si fonda l'accoglimento, il respingimento o la trasmissione ai Competenti Organi Federali del reclamo.



CASIST/R – 02

Al Giudice Arbitro perviene un reclamo avverso alla squalifica di due o più atleti appartenenti alla stessa squadra.

Provvedimento da attuare

Il Giudice Arbitro deve dichiarare il reclamo **irricevibile**. **Il reclamo deve essere riferito esclusivamente a un singolo atleta** in quanto le decisioni potrebbero risultare discordanti.



CASIST/R – 03

Un Rappresentante di Società, dopo avere ricevuto dal Giudice Arbitro la notifica della motivazione con la quale è stato respinto un reclamo, chiede di inoltrare ricorso, avverso a tale decisione, alla Commissione d'Appello sul Campo, ove prevista.

Provvedimento da attuare

Il Giudice Arbitro deve indirizzare il Rappresentante di Società ai componenti della Commissione d'Appello e prenderà atto delle decisioni da questa adottate.



CASIST/R – 04

Al Giudice Arbitro perviene un reclamo nel quale un Rappresentante di Società chiede la squalifica di un concorrente o di una staffetta ritenendo che siano incorsi in irregolarità non sanzionate.

Provvedimento da attuare

Il Giudice Arbitro deve dichiarare il reclamo **irricevibile** perché **non sono previsti reclami contro mancate adozioni di decisioni tecnico-disciplinari da parte del Giudice Arbitro.**



CASIST/R – 05

In una finale per la quale il Regolamento della manifestazione **non prevede** le riserve, il Comitato Organizzatore inserisce, in sostituzione di un finalista assente, il concorrente che, in seguito alla disputa delle eliminatorie, ha ottenuto il miglior piazzamento dopo gli ammessi alla finale. Al termine della competizione, con le modalità e nei termini previsti, una Società presente reclamo chiedendo l'esclusione dalla classifica del concorrente chiamato a sostituire il finalista assente.

Provvedimento da attuare

Il Giudice Arbitro, dopo avere regolarmente classificato il concorrente, deve trasmettere il reclamo ai Competenti Organi di Giustizia perché è riferito a irregolarità non tecniche.

Le iscrizioni, la selezione (anche dei finalisti), l'attribuzione delle giuste corsie sono operazioni di ordine organizzativo e amministrativo di esclusiva competenza del Comitato Organizzatore (FIN Centrale o Comitato Regionale per le gare federali; Società Organizzatrice per le gare extra-federali), salvo diverse disposizioni del Regolamento Particolare della manifestazione.



CASIST/R – 06

Il Rappresentante di una Società presenta un reclamo avverso alla squalifica di un concorrente di una Società diversa da quella che rappresenta.

Provvedimento da attuare

Il Giudice Arbitro deve dichiarare il reclamo **irricevibile** in quanto un reclamo può essere presentato solo dal Rappresentante della stessa Società dell'atleta squalificato.



CASIST/A

AMMISSIONE ALLE COMPETIZIONI





CASIST/A – 01

In una manifestazione di nuoto per agonisti, un atleta si presenta in camera di chiamata sprovvisto di Tessera Federale valida per l'anno in corso.

Provvedimento da attuare

Il Giudice Arbitro deve richiedere al Rappresentante di Società, che abbia firmato regolarmente il verbale di presenza una dichiarazione attestante la regolarità del tesseramento e il motivo della mancanza della tessera.

Nota a chiarimento

In riferimento agli atleti master si rimanda al regolamento del settore.



DICHIARAZIONE SOSTITUTIVA DI TESSERA FEDERALE MANCANTE

(La dichiarazione, con allegata l'eventuale certificazione d'identità, deve essere inoltrata con gli atti ufficiali della manifestazione)

Al Giudice Arbitro della manifestazione:

MANIFESTAZIONE

SEDE: :

DATA: :/...../.....

IL SOTTOSCRITTO:

Rappresentante della Società:

regolarmente tesserato e nominato sul foglio di affiliazione

DICHIARA

Sotto la propria responsabilità che, per l'anno in corso, l'Atleta.....
nato/a il è regolarmente tesserato/a alla FIN. per la suddetta
Società e che lo/la stesso/a non è in grado di presentare la Tessera Federale per fortuita
indisponibilità dovuta a (furto o smarrimento).

In fede,

.....
(firma leggibile)

Preso atto della validità – fino alla data della "certificazione di idoneità
specifica allo sport agonistico" prevista dal Decreto Ministeriale 18.2.1982, esibita dal
Rappresentante di Società in fotocopia autenticata, per copia conforme, dal Presidente della
Società,

Identificato/a l'Atleta con (*):

Documento: numero

Certificazione di identità rilasciata da Rappresentante di Società allegata,

Ammette l'Atleta alle gare.

Il Giudice Arbitro

data.....

(*) indicare con una [X] il metodo di identificazione prescelto.

L'identificazione dell'Atleta può essere effettuata mediante presentazione di un documento personale munito di fotografia, oppure compilando l'allegato modello "CERTIFICAZIONE DI IDENTITÀ SOSTITUTIVA DI DOCUMENTO PERSONALE", appositamente firmato da un Rappresentante di Società e controfirmato dall'Atleta stesso..



DICHIARAZIONE SOSTITUTIVA DI TESSERA FEDERALE MANCANTE

(La dichiarazione, con allegata l'eventuale certificazione di identità, deve essere inoltrata con gli atti ufficiali della manifestazione)

Al Giudice Arbitro della manifestazione:

MANIFESTAZIONE

SEDE:

DATA:/...../.....

IL SOTTOSCRITTO:

Rappresentante della Società:

regolarmente tesserato e nominato sul foglio di affiliazione

DICHIARA

sotto la propria responsabilità che, per l'anno in corso, l'Atleta (*):

.....
è regolarmente tesserato/a alla FIN per la suddetta Società, come si rileva dal programma gara, ma impossibilitato/a a presentare la tessera per indisponibilità.

In fede

.....
(firma leggibile)

Identificato/a l'Atleta con (**):

Documento: numero

Certificazione di identità rilasciata da Rappresentante di Società allegata,

Ammette l'Atleta alle gare.

Il Giudice Arbitro

Data.....

(*) riportare il numero di tessera dell'atleta.

(**) indicare con una [X] l'opzione prescelta

L'identificazione dell'Atleta può essere effettuata mediante presentazione di un documento personale munito di fotografia, oppure compilando l'allegato modello "CERTIFICAZIONE DI IDENTITÀ SOSTITUTIVA DI DOCUMENTO PERSONALE", appositamente firmato da un Rappresentante di Società e controfirmato dall'Atleta stesso.



CERTIFICAZIONE DI IDENTITÀ SOSTITUTIVA DI DOCUMENTO PERSONALE

(La certificazione deve essere inoltrata con gli atti ufficiali della manifestazione)

IL SOTTOSCRITTO:
Rappresentante della Società:
regolarmente tesserato e nominato sul foglio di affiliazione, certifica l'identità
dell'Atleta:
nato/a il sprovvisto/a della tessera federale valida per l'anno in
corso, come risulta da dichiarazione a parte.

A completamento della certificazione, il/la suddetto/a Atleta deposita la propria firma sul presente documento onde consentire opportuni controlli ai Competenti Organi Federali.

Firma dell'Atleta

(se maggiorenne):

.....

In fede

.....
[firma leggibile del Rappresentante di Società (*)]

Il Giudice Arbitro

data

.....

(*) Può essere un Rappresentante della stessa Società alla quale appartiene l'Atleta, oppure un Rappresentante di altra Società.

